

ACRÉSCIMO

ENERGIA FICA MAIS CARA NESTE MÊS DE JULHO

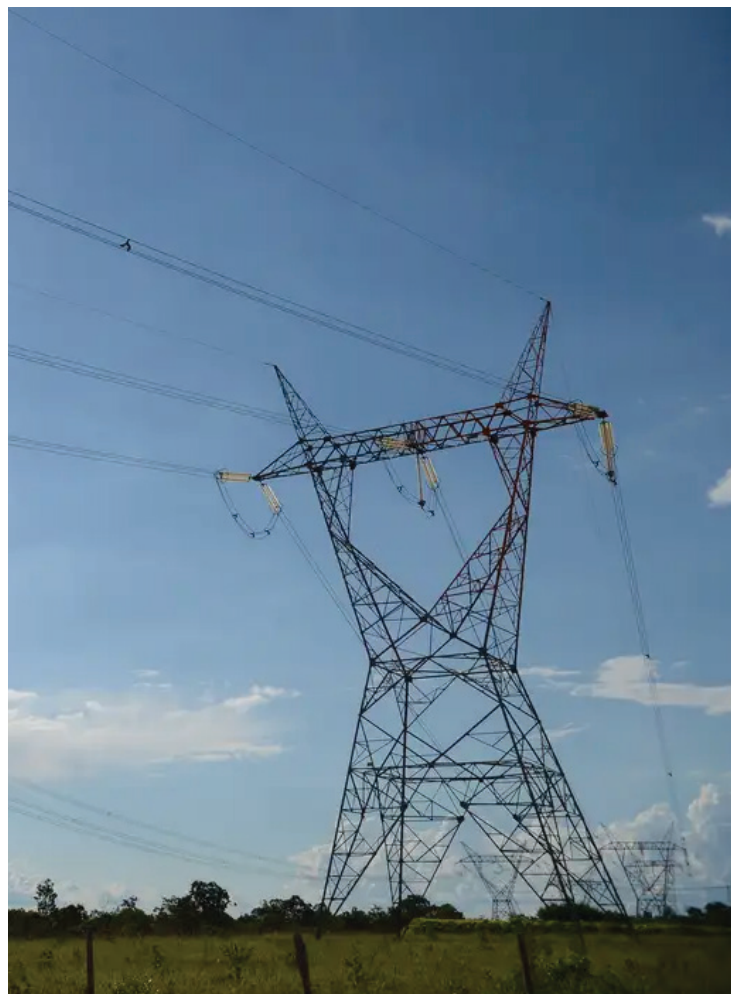

AGÊNCIA BRASIL

ANEEL ANUNCIOU MUDANÇA PARA A BANDEIRA AMARELA, DEVIDO À BAIXA PREVISÃO DE CHUVAS PARA O PERÍODO.

Página | 3

TEMPO

Uberlândia terá baixa umidade e calor de 31°C na primeira semana de julho; veja a previsão completa

Página | 4



MATEUS ZERBINI/ARQUIVO DIÁRIO

UBERLÂNDIA

Apostas acertam a quina e levam cerca de R\$ 80 mil na Mega-Sena

Página | 5

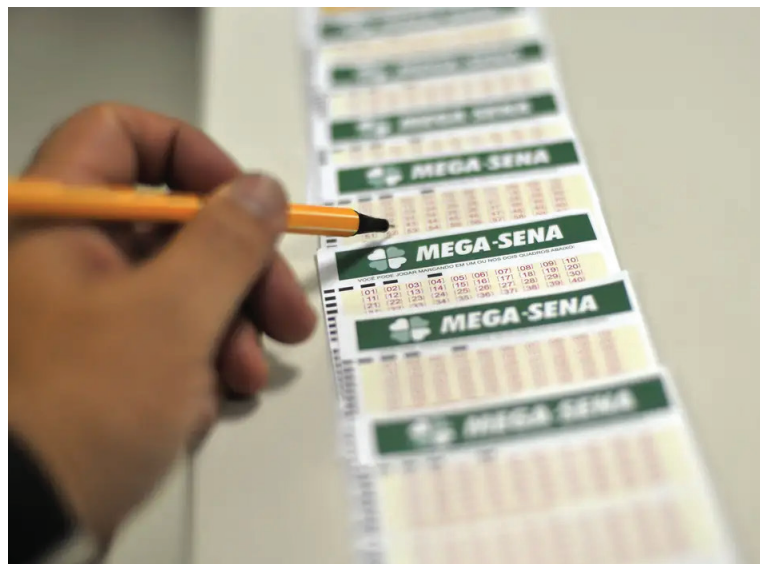

AGÊNCIA BRASIL

Sol com algumas nuvens. Não chove.

 MAX 28° MIN 15°



DÓLAR COMERCIAL +1.15%
R\$ 5,653
BOVESPA +0.69%

EURO COMERCIAL +1.43%
R\$ 6,070
124.765,02 PTS

SALÁRIO MÍNIMO
R\$ 1.412
NASDAQ
+0.70%

CLASSIFICADOS
PÁG. 16



Antônio Pereira da Silva
Jornalista e professor

CRÔNICA DA CIDADE

Garcia e Agostinho

Eram portugueses da Lapa do Lobo. A família dos Agostinho tinha mais mulheres e a família dos Garcia mais homens.

As meninas trabalhavam na lavoura e na colheita em terras baixas e os Garcia passavam lá em cima do morro rumo ao seu trabalho agrícola um tanto mais longe. Lá de baixo elas brincavam escolhendo os namorados.

- Eu quero aquele que vai na frente. – Era a mais velha escolhendo o Antônio que não era o mais velho, porém era o líder dos rapazes.

E iam escolhendo até que a mais nova, conformada, dizia:

- Ah... eu fico mesmo com aquele que vai com o pipo.

O que ia com o pipo (vasilha de carregar água) era o mais novo, o cerra-fila. Dizem que se casaram mais ou menos assim, conforme escolheram.

Pois bem, os Agostinho e os Garcia vieram para o Brasil nos princípios do século XX, estimulados pelas cartas do José Agostinho, primeiro a chegar. José Agostinho morava em Uberabinha.

José Garcia foi o terceiro da família a chegar. Foi em 1914. Já era casado com dona Josefina Agostinho e tinha alguns filhos. O mais velho era o Alexandrino.

Veio sozinho para trabalhar na Mogiana, mas logo fixou-se em Uberabinha e foi ser empregado na cerealista do seu cunhado José Agostinho. Juntou algum dinheiro, voltou a

Portugal e trouxe sua irmã Maria Garcia, que era casada com o João Agostinho que já estava no Brasil. Não trouxe a família por causa das dificuldades causadas pela guerra mundial.

Desta vez, foi infeliz. Quebrou uma perna e ficou, por falta de recursos médicos, quarenta dias deitado com a perna apoiada numa telha colonial. Quando a guerra acabou, voltou, com grande dificuldade, porque não tinha conseguido juntar dinheiro, mas trouxe a família.

Chegaram a Uberabinha no Natal de 1919 e instalaram-se num casebre perto de onde, hoje, é o Fórum. José foi ser carroceiro com ponto em frente aos armazéns do Teixeira Costa (esquina da praça dr. Duarte com a praça Clarimundo Carneiro). Esses armazéns, mais a casa do Arlindo Teixeira, foram demolidos para alargamento da praça Dr. Duarte.

Alexandrino apegou-se ao tio João Agostinho que lhe ia ensinando de tudo sobre as necessidades técnicas da velha Uberabinha. Aprendeu a dirigir, mecânica, serviço de pedreiro, de marceneiro, de ferreiro, de tudo. Foi servente na construção do Colégio Estadual, "museu", motorista e ferreiro nas oficinas Crosara.

Com sacrifício e ajuda da esposa, dona Josefina, que plantava hortaliças vendidas pelos filhos na rua, José comprou uma chácara na rua 13 de Maio (hoje Princesa Isabel) e passou a dedicar-se às verduras.

Enquanto isso, João Agostinho ensinava o Alexandrino a mexer com máquinas beneficia-

Chegaram a Uberabinha no Natal de 1919 e instalaram-se num casebre perto de onde, hoje, é o Fórum. José foi ser carroceiro com ponto em frente aos armazéns do Teixeira Costa (esquina da praça dr. Duarte com a praça Clarimundo Carneiro). Esses armazéns, mais a casa do Arlindo Teixeira, foram demolidos para alargamento da praça Dr. Duarte

doras. Acabaram montando, em sociedade, uma cerealista em Nova Esplanada, no Estado de São Paulo, que não deu certo.

Voltaram para Uberabinha. Alexandrino continuou a trabalhar nessas máquinas.

Seu tio montou uma arrozeira no começo da avenida Afonso Pena, onde, mais tarde, foi o jornal "Correio de Uberlândia". José Garcia juntou algum dinheiro das verduras e entrou de sócio.

Passados mais uns anos, José juntou mais um dinheiro que, inteirado com um empréstimo tomado ao João Fernandes, português que era

seu parente, deu para comprar a parte do cunhado e admitiu o filho Alexandrino na sociedade. Essa cerealista passou por três razões sociais: José Alves Garcia, depois José Alves Garcia & Filho e, por fim, Alexandrino Garcia & Irmãos.

Estava lançada a semente de um futuro império econômico. Mas aí, a história já é outra e está contada no meu livro "Com o Suor do Teu Rosto" (SABE, 1993).

FONTES: ANTÔNIO PEREIRA DA SILVA E TITO TEIXEIRA.

*ESTE CONTEÚDO É DE RESPONSABILIDADE DO AUTOR E NÃO REPRESENTA, NECESSARIAMENTE, A OPINIÃO DO DIÁRIO DE UBERLÂNDIA.

DIÁRIO DE UBERLÂNDIA

O Diário de Uberlândia possui parque gráfico próprio.

Gaia Editora Gráfica - EIRELI
CNPJ: 12.512.322/0001-07
Av. Afonso Pena, 1615
Bairro Aparecida - Uberlândia-MG

CIRCULAÇÃO

• ASSINATURA DIGITAL • VENDA AVULSA EXEMPLAR IMPRESSO
• DISTRIBUIÇÃO DIRIGIDA

EXPEDIENTE

DIRETOR SUPERINTENDENTE
Ayer Felipe de Faria Neto

BALCÃO DE ATENDIMENTO
Carolina Moreira

EDITORES
Dhiego Borges
Bruna Mertin

DIRETORA FINANCEIRA
Juliedda Schmutzler

ADMINISTRAÇÃO DE VENDAS
Jéssica Borges

REPÓRTER
Igor Martins
Juan Madeira

COORDENADOR GRÁFICO
Marco Tulyo Oliveira

COORDENADOR REDAÇÃO E ONLINE
Dhiego Borges

PRODUÇÃO
Júlia Vidotti

PAGINAÇÃO
Alexandre Barbosa

SAC/ANUNCIAR
99862-5000
atendimento@diariodeuberlandia.com.br

REDAÇÃO
99860-5002
redacao@diariodeuberlandia.com.br

www.diariodeuberlandia.com.br

ACRÉSCIMO

DIVULGAÇÃO



Estimativa de escassez de chuvas e inverno com temperaturas mais altas motivam acionamento de térmicas, impactando os custos da operação do sistema elétrico

Energia elétrica fica mais cara neste mês de julho

ANEEL ANUNCIOU MUDANÇA PARA A BANDEIRA AMARELA, DEVIDO À BAIXA PREVISÃO DE CHUVAS

■ DA REDAÇÃO

A Agência Nacional de Energia Elétrica (Aneel) anunciou que a bandeira tarifária para o mês de julho será amarela, em razão das condições menos favoráveis para a geração de energia no país. Com esse acionamento, as tarifas dos consumidores serão acrescidas em R\$ 1,885 a cada 100 kW/h consumidos.

A bandeira amarela foi acionada em razão da previsão de chuvas abaixo da média até o final do ano (em cerca de 50%) e pela expectativa de crescimento da carga e do consumo de energia no mesmo período. Esse cenário de escassez de chuvas, somado ao inverno

com temperaturas superiores à média histórica do período, faz com que as termelétricas, com energia mais cara que hidrelétricas, passem a operar mais. Portanto, os fatores que acionaram a bandeira amarela foram o GSF (risco hidrológico) e o aumento do Preço de Liquidação de Diferenças (PLD), visto que atualmente não há despacho fora da ordem do mérito (GFOM) decidido pelo Comitê de Monitoramento do Setor Elétrico (CMSE).

Essa é a primeira alteração na bandeira desde abril de 2022. Ao todo, foram 26 meses com bandeira verde. Com o sistema de bandeiras, o consumidor consegue fazer escolhas de consumo que contribuem para reduzir os custos

de operação do sistema, reduzindo a necessidade de acionar termelétricas.

Antes das bandeiras, o repasse desses custos de operação era feito apenas nos reajustes tarifários anuais, o consumidor não tinha a informação de que a energia estava cara naquele momento e, portanto, não tinha um sinal para reagir a um preço mais alto. Dessa forma, o consumidor ganha um papel mais ativo na definição de sua conta de energia. Ao saber, por exemplo, que a bandeira está vermelha, o consumidor pode adaptar seu consumo para ajudar a reduzir o valor da conta.

Com o acionamento da bandeira amarela, a vigilância quanto ao uso responsável da

energia elétrica é fundamental. A orientação é para utilizar a energia de forma consciente e evitar desperdícios que prejudicam o meio ambiente e afetam a sustentabilidade do setor elétrico como um todo. A economia de energia é essencial para a preservação dos recursos naturais.

O sistema de bandeiras tarifárias foi criado pela ANEEL em 2015 para indicar, aos consumidores, os custos da geração de energia no Brasil. Ele reflete o custo variável da produção de energia, considerando fatores como a disponibilidade de recursos hídricos, o avanço das fontes renováveis, bem como o acionamento de fontes de geração mais caras como as termelétricas.

CLIMA

Julho começa com baixa umidade e calor de 31°C

CIDADE SEGUE COM TEMPERATURAS AMENAS NO INÍCIO DAS MANHÃS, COM MÍNIMAS DE 15°C

■ DA REDAÇÃO

O Instituto Nacional de Meteorologia (Inmet) aponta que Uberlândia deve seguir com temperaturas amenas no início das manhãs e calor durante o dia. Até sexta (5), a previsão é de que os termômetros marquem entre 15°C e 31°C. O alerta, mais uma vez, fica por conta da baixa umidade do ar, que pode chegar a 20%.

Nesta terça (2), a mínima cai para 16°C. Um dia depois, na quarta-feira (3), a previsão é de que os termômetros fiquem entre 15°C e 29°C, devendo ser o dia com temperaturas mais baixas na semana.

As temperaturas permanecem praticamente as mesmas na quinta-feira (4), mas a máxima deve subir para 30°C. Na sexta (5), Uberlândia terá céu claro, com mínima de 15°C e máxima de 30°C. Confira

abaixo.

TERÇA-FEIRA (2)

Mínima: 16°C
Máxima: 30°C
Umidade mínima: 30%
Céu claro

QUARTA-FEIRA (23)

Mínima: 15°C
Máxima: 29°C
Umidade mínima: 30%
Poucas nuvens

QUINTA-FEIRA (4)

Mínima: 15°C
Máxima: 30°C
Umidade mínima: 25%
Poucas nuvens

SEXTA-FEIRA (5)

Mínima: 15°C
Máxima: 30°C
Umidade mínima: 30%
Céu claro

FONTE: INMET
CLEITON BORGES/SECOM/PMU



Céu claro vai predominar na cidade até a próxima sexta-feira (5)

LOTERIA

RAFA NEDDERMEYER/AGÊNCIA BRASIL



Apostas acertam a quina e levam R\$ 80 mil na Mega

| SORTUDOS DA CIDADE GANHARAM POUCO MAIS DE R\$ 40 MIL CADA NO ÚLTIMO SÁBADO (29)

■ DA REDAÇÃO

Dois apostas de Uberlândia foram premiadas na Mega-Sena e levaram, juntas, pouco mais de R\$ 80 mil após acertarem cinco das seis dezenas do sorteio. De acordo com o site da Loterias Caixa, os sortudos fizeram apostas simples e levaram, cada uma, R\$ 40.291,15. O concurso 2743 foi realizado no último sábado (29).

Os números sorteados foram 13, 25, 27, 30, 37 e 53. O prêmio acumulou e subiu para R\$ 120 milhões, e deve ser

sorteado ainda nesta semana.

■ COMO JOGAR

A Mega-Sena paga milhões para o acertador dos 6 números sorteados. Ainda é possível ganhar prêmios ao acertar 4 ou 5 números dentre os 60 disponíveis no volante de apostas. Para realizar o sonho de ser milionário, é preciso marcar de 6 a 20 números do volante, podendo deixar que o sistema escolha os números (Surpresinha) e/ou concorrer com a mesma aposta por 2, 4 ou 8 concursos consecutivos (Teimosinha).

A aposta mínima, de 6 números, custa R\$ 5,00. Quanto mais números marcar, maior o preço da aposta e maiores as chances de faturar o prêmio mais cobiçado do país. O prêmio bruto corresponde a 43,35% da arrecadação. Dessa porcentagem:

- 35% são distribuídos entre os acertadores dos 6 números sorteados (Sena);
- 19% entre os acertadores de 5 números (Quina);
- 19% entre os acertadores de 4 números (Quadra);
- 22% ficam acumulados e são distribuídos aos acer-

tadores dos 6 números nos concursos de final 0 ou 5.

- 5% ficam acumulados para a primeira faixa - sena - do último concurso do ano de final 0 ou 5 (Mega da Virada).

Não havendo acertador em qualquer faixa, o valor acumula para o concurso seguinte, na respectiva faixa de premiação. Os prêmios prescrevem 90 dias após a data do sorteio. Após esse prazo, os valores são repassados ao tesouro nacional para aplicação no FIES - Fundo de Financiamento ao Estudante do Ensino Superior.



Uma das vítimas teve perda de consciência no momento da colisão; jovem de 21 anos estava com sinais de embriaguez

Carro invade calçada e atinge academia em Uberlândia

OCORRÊNCIA FOI REGISTRADA NO DOMINGO (30), NA ALTURA DO SEGISMUNDO PEREIRA

■ DA REDAÇÃO

Duas pessoas ficaram feridas após se envolverem em um acidente de trânsito na manhã deste domingo (30), na avenida João Naves de Ávila, em Uberlândia.

Segundo informações do Corpo de Bombeiros, as vítimas estavam em um carro, quando o motorista perdeu o controle do veículo, subiu em uma calçada e invadiu parte de uma academia na altura do bairro Segismundo Pereira.

Uma das vítimas era uma

jovem de 19 anos, que teve perda de consciência no momento do impacto, mas foi levada ao Pronto Socorro da Universidade Federal de Uberlândia (PS-UFU) consciente.

A outra vítima era um jovem de 21 anos, que foi levado à

Unidade de Atendimento Integrado (UAI) do bairro Pampulha, com escoriações no rosto e sangramento nasal. Ele estava com sinais de embriaguez no momento do ocorrido.

A dinâmica do acidente não foi divulgada pelo Corpo de Bombeiros.



Ensino Médio,
Fundamental e Infantil
Robótica
Bílingue
Empreendedorismo
Socioemocional
Estudo integral

MATRÍCULAS
"ABERTAS"

Onde o aprendizado
vai além dos livros



TENTATIVA DE HOMICÍDIO

Motorista de app atropela passageiro após corrida

■ DA REDAÇÃO

Um motorista de aplicativo foi preso, na noite do último sábado (29), após atropelar um passageiro que havia acabado de encerrar sua corrida. O caso foi registrado na porta de um condomínio localizado na avenida Israel, no bairro Laranjeiras, em Uberlândia. O caso foi tratado pela Polícia Militar (PM) como tentativa de homicídio.

Segundo o boletim de ocorrência, a vítima estava acompanhada de outras três pessoas em uma confraternização. Eles solicitaram a corrida pelo aplicativo e, na versão das testemunhas, o motorista dirigiu em alta velocidade, colocando em risco a

integridade das pessoas que estavam no carro. Em certo momento, a vítima teria dito ao condutor que ele “não estava carregando porcos”.

O motorista teria se irritado e perguntado se eles gostariam de descer do carro no meio da rua, mas eles continuaram com a corrida até o destino final. Ao chegarem no local, a vítima alertou o motorista de que ele poderia ter problemas conduzindo o automóvel daquela forma, batendo a porta logo na sequência.

Depois disso, o condutor acelerou o veículo e atropelou o homem na porta do condomínio. Os outros três passageiros não foram atingidos. A vítima foi levada à Unidade de Atendimento Integrado (UAI) do

O motorista foi identificado e abordado em sua casa. O condutor disse que foi perturbado pelos passageiros durante toda a viagem, e que ao chegar no destino, foi ameaçado pela vítima, que teria dito a ele que as coisas não ficariam daquela forma

bairro Pampulha com lesões na região lombar. Ele segue internado em observação.

O motorista foi identificado e abordado em sua casa. O condutor disse que foi perturbado pelos passageiros durante toda a viagem, e que ao

chegar no destino, foi ameaçado pela vítima, que teria dito a ele que as coisas não ficariam daquela forma.

O carro do motorista foi apreendido e levado ao pátio credenciado. O autor levado à Delegacia.

Convocação para a reunião do **Conselho Fiscal da FADE – Fundação de Apoio ao Desenvolvimento Empresarial**

O presidente do Conselho Curador da FADE - Fundação de Apoio ao Desenvolvimento Empresarial, inscrita no CNPJ sob o número 22.229.678/0001-83, convoca os membros do Conselho Fiscal a participarem da reunião ordinária para examinar as demonstrações contábeis do ano 2023, e sobre elas, emitirem parecer, nos termos do artigo 26º, inciso II de seu estatuto, a realizar-se em sua sede, situada à Av. Vasconcelos Costa, nº 1500, Bairro Martins, nesta cidade, no dia 15 de julho de 2024, às 14h00 em primeira convocação.

Fábio Túlio Felipe
Presidente do Conselho Curador da FADE – Fundação de Apoio ao Desenvolvimento Empresarial

Convocação para a reunião do **Conselho Curador da FADE – Fundação de Apoio ao Desenvolvimento Empresarial**

O presidente do Conselho Curador da FADE - Fundação de Apoio ao Desenvolvimento Empresarial, inscrita no CNPJ sob o número 22.229.678/0001-83, convoca os membros do Conselho Curador a participarem da reunião ordinária para examinar o relatório da Diretoria Executiva e deliberar sobre o balanço e as contas do ano 2023, nos termos do artigo 8º, inciso V de seu estatuto, a realizar-se em sua sede, situada à Av. Vasconcelos Costa, nº 1500, Bairro Martins, nesta cidade, no dia 15 de julho de 2024, às 17h00 em primeira convocação.

Fábio Túlio Felipe
Presidente do Conselho Curador da FADE – Fundação de Apoio ao Desenvolvimento Empresarial

DEPARTAMENTO MUNICIPAL DE ÁGUA E ESGOTO

Aviso/Extrato De Licitação Pregão Eletrônico nº 120/2024 Comprasnet nº. 90120/2024 - Lei Federal nº14.133/2021. Critério de Julgamento “Maior Desconto” – Global. Participação Ampla Concorrência. Contratante: Departamento Municipal de Água e Esgoto – DMAE. Objeto: Contratação de empresa especializada, para a prestação de serviço contínuo de construção civil de baixa complexidade técnica e operacional, com fornecimento de materiais, insumos, equipamentos e mão de obra, com base em projetos executivos fornecidos pelo órgão sob demanda, conforme especificações constantes do edital e seus anexos em atendimento à Diretoria de Planejamento e Gestão Estratégica. Valor Total Estimado da Contratação: R\$ 2.000.000,00 (dois milhões de reais). Data da Sessão Pública: 17 de julho de 2024 às 09h00min (horário de Brasília), no site www.gov.br/compras. UASG 926287. Vistoria Prévia - Será facultado ao licitante a avaliação prévia do local de execução dos serviços para o conhecimento pleno das condições e peculiaridades do objeto a ser contratado, cujo objetivo é proporcionar o conhecimento necessário à elaboração da proposta de preço. Demais especificações da vistoria constam no item 9 do Termo de Referência. Uberlândia/MG, 28 de junho de 2024. Renato Machado de Rezende - Diretor Geral do DMAE

PREFEITURA MUNICIPAL DE COROMANDEL - MG

AVISO DE LICITAÇÃO. PREGÃO ELETRÔNICO nº 43/2024. Será realizado no dia 18/07/2024 às 08:00h o Processo nº 070/2024, com critério de menor preço por item. Objeto: Aquisição de veículos para atender as secretarias e setores da Prefeitura Municipal de Coromandel-MG. Informações: E-mail: licitacao@coromandel.mg.gov.br, no site www.coromandel.mg.gov.br ou pelo telefone 34-3841-1344. Coromandel-MG, 01 de julho de 2024. Luiz Fernando Ferreira da Silva – Pregoeiro.

EDITAL DE ELEIÇÃO 2024-2026

SECONCI SECONCI-TAP – Serviço Social da Indústria da Construção Civil do Triângulo Mineiro e Alto Paranaíba

De acordo com as disposições contidas no Regulamento Eleitoral, faço saber aos que este edital virem ou dele tomarem conhecimento, que a chapa abaixo se define após eleição no dia 07 de junho de 2024. Assim constituída chapa, com membros a seguir:

DIRETORIA EXECUTIVA PRESIDENTE VICE-PRESIDENTE TESOUREIRO SECRETÁRIO CONSELHO FISCAL PEDRO CÉSAR SPINA EFTHYMIOS PANAYOTES E. TSATSAKIS AGNALDO CARNEIRO DE MENDONÇA SUPLENTE: CRISTINA DE OLIVEIRA GONÇALVES ZUZA RUBENS DE FREITAS NETO PAULO ROBERTO SAMPAIO Uberlândia, 10 de junho de 2024.	CONSELHO CONSULTIVO EFTHYMIOS PANAYOTES E. TSATSAKIS RUBENS DEBS PROCÓPIO AGNALDO CARNEIRO DE MENDONÇA SUPLENTE: CRISTINA DE OLIVEIRA GONÇALVES ZUZA PAULO ROBERTO SAMPAIO PEDRO CÉSAR SPINA
--	---

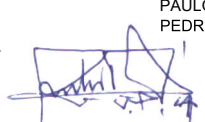
Rubens Debs Procópio
Presidente – SECONCI-TAP

LEILÃO EXTRAJUDICIAL – COMARCA DE UBERLÂNDIA

RODRIGO DE OLIVEIRA LOPES, leiloeiro público oficial, inscrito na JUCEMG sob o nº 613, com endereço profissional à Avenida Cesar Finotti nº 61, Jardim Finotti, Cep. 38.408-138 Uberlândia-MG, devidamente autorizado pela **UDICRED EMPRESA SIMPLES DE CRÉDITO LTDA**, pessoa jurídica de direito privado com sede na Praça Doutor Duarte nº 10, 6º Andar, Bairro Fundinho, Uberlândia-MG, inscrita no CNPJ/MF sob o nº 35.914.882/0001-85, faz saber que será realizado o **LEILÃO EXTRAJUDICIAL NA MODALIDADE ELETRÔNICA** sendo que: eventuais débitos de impostos serão de responsabilidade do comprador, bem como as despesas de escritura, registro e imposto de transmissão; exclui-se a responsabilidade pela evicção por parte da alienante e a comissão do leiloeiro será de 5% (cinco por cento) sobre o valor da arrematação e deverá ser arcada pelo arrematante. Os lances devem ser dar através do site www.leiloesuberlandia.com.br onde os interessados deverão se habilitar com antecedência para **EFETUAR LANCES ONLINE**, pelos lances mínimos abaixo sobre um imóvel, descrito: “Um terreno situado nesta cidade, no Loteamento Jardim Brasília III, no Prolongamento da Rua Sebastião Martins da Silva, designado pelo lote n.º 33 da quadra n.º 33, medindo dez (10,00) metros de frente e aos fundos, por vinte e cinco (25,00) metros de extensão dos lados, com a área de 250,00m²; confrontando pela frente com o Prolongamento da Rua Sebastião Martins da Silva, pelo lado direito com o lote n.º 34, pelo lado esquerdo com o lote n.º 32, e aos fundos com o lote n.º 19”, a saber:

BEM	ÁREA	MATRÍCULA	LANÇO MÍNIMO PRIMEIRO LEILÃO	LANÇO MÍNIMO SEGUNDO LEILÃO
Imóvel de matrícula 90.884 do 2º Ofício de Registro de Imóveis da Comarca de Uberlândia, situado à Rua Sebastião Martins da Silva, nº 600, Bairro Jardim Brasília, Quadra 0033, Lote 0033, CEP: 38401-680, Uberlândia/MG.	250m²	90.884	R\$ 405.000,00	R\$ 414. 809,37

PRIMEIRA HASTA: 09 de julho de 2024
HORÁRIO: início às 13h00min e término às 15h00min
SEGUNDA HASTA: 11 de julho de 2024
HORÁRIO: início às 13h00min e término às 15h00min
Uberlândia, 12 de junho de 2024.

RODRIGO DE OLIVEIRA LOPES
Leiloeiro Público Oficial
Mat. Jucemg nº 613

OCORRÊNCIA

Acidente entre carro e ônibus deixa duas pessoas feridas

COLISÃO ACONTECEU NA AVENIDA FERNANDO VILELA NA NOITE DESTE DOMINGO (30)

■ DA REDAÇÃO

Um acidente de trânsito envolvendo um carro de passeio e um ônibus do transporte coletivo deixou duas pessoas feridas na noite deste domingo (30), em Uberlândia. A ocorrência foi registrada na avenida Fernando Vilela, no

bairro Osvaldo Rezende.

De acordo com o Corpo de Bombeiros, o motorista do carro, de 28 anos foi levado à Unidade de Atendimento Integrado (UAI) do bairro Roosevelt com escoriações no rosto e nas pernas.

O passageiro do veículo estava preso às ferragens e foi desencarcerado e levado

ao Pronto Socorro da Universidade Federal de Uberlândia (UFU), inconsciente.

Por meio de nota, a empresa Sorriso de Minas, responsável pelo ônibus envolvido no acidente, informou que, de acordo com o motorista do ônibus e testemunhas no local, o terceiro avançou a sinalização de parada obrigatória,

surpreendendo o condutor, que não conseguiu evitar o acidente. A empresa esclareceu que está acompanhando o caso e salienta que todos os motoristas e colaboradores são qualificados e passam por treinamentos periódicos visando a direção defensiva e a segurança de todos.

CORPO DE BOMBEIROS/DIVULGAÇÃO



Passageiro do veículo ficou preso sob às ferragens e foi levado ao PS-UFU inconsciente

ARAGUARI

ARQUIVO DIÁRIO



Mulher morre enforcada pelo genro com fio de energia

| CASO ACONTECEU NA NOITE DO ÚLTIMO SÁBADO (29); AUTOR CONFESSOU O CRIME

■ DA REDAÇÃO

Uma mulher de 56 anos morreu, na noite do último sábado (29), após ser enforcada com um fio de energia pelo próprio genro. O caso aconteceu na Rua Meia Ponte, no bairro Brasília, em Araguari. O autor do crime, de 22 anos, foi preso pela Polícia Militar (PM).

Conforme consta no boletim de ocorrência, a Polícia foi acionada para comparecer à Unidade de Pronto Atendimento (UPA) da cidade, para averiguar a situação. A vítima chegou à unidade de saúde já sem vida. De acordo com a equipe médica, a mulher foi encontrada em uma residência caída no chão. A informação inicial era de que ela havia tido um mal súbito.

Pouco depois, uma denúncia anônima informou os militares que a mulher havia morrido após uma briga entre ela e o genro. A pessoa que realizou a denúncia contou ainda que o suspeito do crime estaria escondido no quintal da casa onde o crime aconteceu. Diante disso, os militares foram até o local denunciado e encontraram o autor do crime escondido no imóvel.

Durante a abordagem, o suspeito relatou que estava em casa mexendo em seu celular, quando a vítima tentou agredi-lo. Em sua versão, o autor disse que tentou se defender e empurrou a sogra no chão. Em um momento de raiva, ele pegou um fio de energia e enforcou a vítima, fugindo da residência logo na sequência. Ele foi preso e levado à Delegacia pelo crime de homicídio.

CHAMAS

Incêndio atinge área às margens das BRs 452 e 365

CORPO DE BOMBEIROS CONTROLOU FOGO NO ASSENTAMENTO CARLITO CORDEIRO

■ DA REDAÇÃO

Um incêndio atingiu uma parte da vegetação no entroncamento das BRs 452 e 365 na noite deste domingo (30), no Assentamento

Carlito Cordeiro, em Uberlândia. Ninguém ficou ferido durante a ocorrência.

Segundo informações do Corpo de Bombeiros, as chamas ficaram concentradas às margens da rodovia e não

oferecia risco aos moradores da região. Um vídeo registrou o momento do incêndio. Confira abaixo.

Foram empenhados dois caminhões de combate à incêndio até o local, mas quando

a equipe de brigadistas chegou, o fogo estava localizado apenas em uma linha próximo à via. Ainda de acordo com os bombeiros, apenas um caminhão foi o suficiente para extinguir o incêndio no local.

REPRODUÇÃO/DIGITAL DRONES



Chamas ficaram concentradas em uma pequena área às margens da rodovia |

ARAGUARI

PRF/DIVULGAÇÃO



Caso foi registrado nesta segunda-feira (1º), na BR-050

Homem suspeito de abusar de passageira em ônibus é preso

VÍTIMA RELATOU QUE ESTAVA DORMINDO E ACORDOU COM O AUTOR TOCANDO AS PARTES ÍNTIMAS DELA

■ DA REDAÇÃO

Um homem de 33 anos foi preso, na manhã desta segunda-feira (1º), após abusar sexualmente de uma passageira de ônibus, na BR-050, em Araguari. Segundo relato da vítima, ela estava dormindo e acordou com o autor

tocando as partes íntimas dela.

Segundo informações da Polícia Rodoviária Federal (PRF), o motorista de um ônibus interestadual parou na Unidade Operacional da PRF em Araguari, relatando que um homem teria abusado de uma mulher e evadido do veículo.

A vítima disse que dormia

com um cobertor sobre o corpo e, em determinado momento, acordou com a movimentação do autor tocando a genital dela. A passageira gritou e, segundo ela, o homem estava com a calça abaixada e sem roupas íntimas. Testemunhas que estavam no ônibus confirmaram o relato da mulher.

Diante das informações, os policiais iniciaram rastreamentos e localizaram o suspeito em uma unidade do Serviço de Atendimento ao Usuário (SAU) na BR-050. Durante a abordagem, o homem relatou que entrou no ônibus em Uberaba e confirmou o ato criminoso contra a passageira.

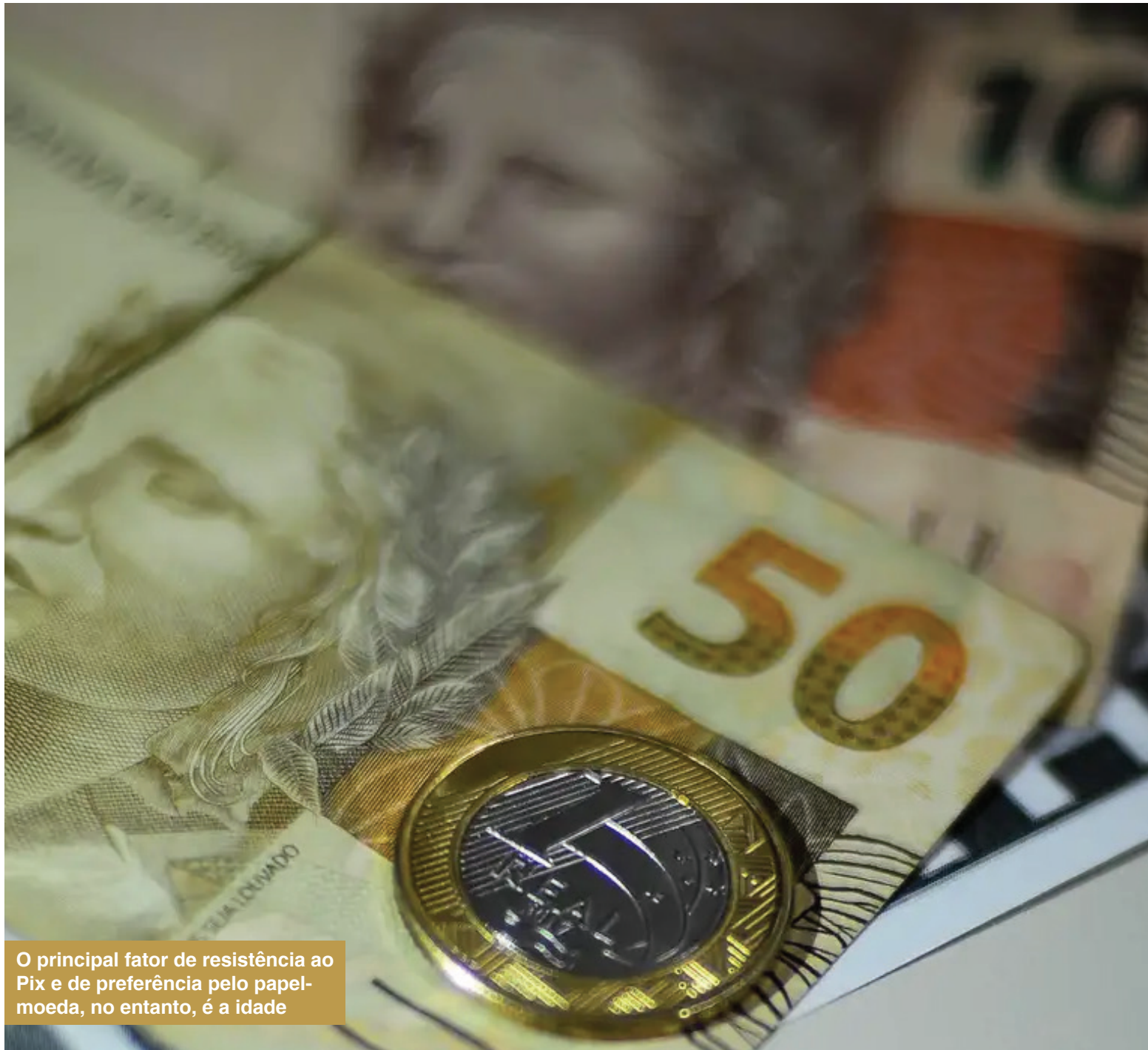

O principal fator de resistência ao Pix e de preferência pelo papel-moeda, no entanto, é a idade

Apesar de avanço do Pix, dinheiro físico resiste em 30 anos de real

| CIRCULAÇÃO DE CÉDULAS E MOEDAS EQUIVALE A POUCO MAIS DE 3% DO PIB

■ AGÊNCIA BRASIL

Na feira do Largo do Machado, na zona sul do Rio de Janeiro, o pagamento eletrônico não é unanimidade. Com medo de taxas de maquininhas de cartão ou sem tempo para tirar o celular do bolso e abrir o aplicativo

do Pix, há consumidores que ainda preferem pagar as compras com cédulas e moedas, apesar do avanço de meios eletrônicos de pagamento.

“Tenho usado muito [cartão de] débito e Pix, mas hoje terei de sacar dinheiro no banco. A mulher botou um real em cima dos limões que comprei porque o preço aumentou R\$

1 por causa da taxa de cartão”, diz a servidora pública Renata Moreira, 47 anos. “Há lugares estratégicos em que vou com dinheiro, cédula. Às vezes, o Pix dá trabalho porque tem de tirar o telefone da bolsa [em lugares de risco] e tem de ter acesso à internet”, completa.

Segundo o Banco Central (BC), a circulação de papel-

-moeda persiste em 30 anos de criação do real. Na última sexta-feira (28), conforme as estatísticas mais atualizadas da autoridade monetária, existiam R\$ 347,331 bilhões de cédulas e de moedas em circulação na economia, o equivalente a 3,13% do Produto Interno Bruto (PIB, soma dos bens e serviços produzidos no país).

Professora de economia da Fundação Getulio Vargas (FGV), Virene Matesco diz que a preferência pelo papel-moeda é desigual conforme a região do país. “Temos um país extremamente heterogêneo. Quero saber se nesse interiorzão do país alguém fala de Pix. Porque muita gente não tem celular moderno”, constata. Segundo ela, o maior avanço de transferências eletrônicas como o Pix, e futuramente o Drex (versão digital do real), está na redução de custos de transação e no aumento da velocidade de circulação da moeda

A proporção está diminuindo após a pandemia de covid-19. Em informações exclusivas repassadas à Agência Brasil, o Departamento de Meio Circulante do BC informa que o percentual de papel-moeda em circulação subiu de cerca de 2% em meados dos anos 1990 para um valor ligeiramente abaixo de 4% em 2007. A proporção manteve-se ao redor desse nível até 2019, disparando para 5% do PIB em 2020, com a criação do auxílio emergencial durante a pandemia.

Segundo o BC, após a pandemia de covid-19, o valor de cédulas e de moedas em circulação tem se mantido estável em torno de R\$ 345 bilhões, com a proporção em relação ao PIB caindo. “Apesar do surgimento de novos meios de pagamento, como o Pix, para

apresentar impactos sobre os hábitos de uso dos meios de pagamento anteriormente existentes será necessário algum tempo, a fim de que a evolução desses impactos possa ser claramente mapeada”, informou o Departamento de Meio Circulante em nota.

■ COMPARAÇÃO

Em maio, o Pix movimentou R\$ 2,137 trilhões, o equivalente a 19,26% do PIB. A quantia e o percentual, no entanto, não podem ser diretamente comparados com os 3,13% do PIB em cédulas e em moedas. Isso porque o Banco Central mede o valor de todas as transações eletrônicas, enquanto o dinheiro físico é calculado com base no estoque fora dos bancos, sem considerar as movimentações.

Segundo BC, o sistema de transferências instantâneas, que funciona 24 horas por dia, tem favorecido a inclusão financeira da população. Conforme dados da Gerência de Gestão e Operação do Pix, ao considerar transações até dezembro de 2022, mais de 71,5 milhões de pessoas que não faziam transferências eletrônicas antes do Pix passaram a fazer esse tipo de operação.

Em relação às faixas de renda, o sistema é usado por pessoas de todos os estratos financeiros. Conforme a edição mais recente do Relatório de Gestão do Pix, possuem pelo menos uma chave Pix 71% das pessoas com um salário mínimo, 85% entre um e dois salários mínimos, 86% das pessoas de dois a cinco salários mínimos, 90% entre cinco e dez salários mínimos e 89% a partir de dez salários mínimos.

■ IDADE

O principal fator de resistência ao Pix e de preferência pelo papel-moeda e pelo cartão de plástico, no entanto, é a idade. Segundo o mesmo relatório, 93% das pessoas de 20 a 29 anos possuem uma chave. A proporção permanece em níveis semelhantes nas demais faixas etárias: 91% de 30 a 39 anos e 92% de 40 a 49 anos. Nas faixas seguintes, o percentual cai: 79% de 50 a 59 anos e apenas 55% na faixa acima de 60 anos.

Frequentedora da feira do Largo do Machado, a aposentada Marina de Souza, 80 anos, personifica a reticência com o Pix, preferindo cartões e dinheiro físico. “Não pago com Pix. Não gosto. Pago mais com cartão de débito, menos na feira, onde só uso dinheiro porque eles anotam uma coisa, a gente se distrai, e eles cobram outra. Então tenho sempre aquele dinheirinho sacado, que fica reservado para a feira. As outras compras, só com cartão”, justifica.

“Ainda estou na fase do dinheiro e do cartão. Não sou muito de Pix ainda não. Tenho [uma chave], mas não aderi muito. Estou sempre com o dinheirinho para pagar as con-

tas”, diz a dona de casa Hilda Pereira, 65 anos, também consumidora da feira do Largo do Machado.

Segundo o BC, parte da decisão de criar as modalidades de Pix saque e de Pix troco, onde o consumidor transfere um valor por Pix a um comércio e saca a diferença em espécie, deve-se à predileção pelo papel-moeda por parte da população. Conforme a autoridade monetária, a preferência é maior em municípios do interior com pouca cobertura bancária.

“A possibilidade de sacar dinheiro usando o Pix teve como objetivo propiciar melhores condições de oferta do serviço à sociedade, principalmente em regiões em que a cobertura da rede bancária é insuficiente. Parte da população brasileira ainda tem hábito de uso do dinheiro em espécie e carecia de uma rede adequada”, explicou o Banco Central em nota à Agência Brasil.

■ ENVIDAMENTO

Professora de economia da Fundação Getulio Vargas (FGV), Virene Matesco diz que a preferência pelo papel-moeda é desigual conforme a região do país. “Temos um país extremamente heterogêneo. Quero saber se nesse interiorzão do país alguém fala de Pix. Porque muita gente não tem celular moderno”, constata. Segundo ela, o maior avanço de transferências eletrônicas como o Pix, e futuramente o Drex (versão digital do real), está na redução de custos de transação e no aumento da velocidade de circulação da moeda.

Virene, no entanto, admite que o avanço dos sistemas eletrônicos de pagamento tem um risco associado: a ampliação da tendência de o cidadão endividar-se. “A velocidade da circulação aumenta violentamente, assim como a capacidade de o correntista entrar no vermelho. O problema piora com as apostas virtuais de joguinhos online. A tecnologia beneficia muita gente, mas também traz perigos”, adverte.



Alberto Gomide
gomideesporte@yahoo.com.br

RESENHA ESPORTIVA

LUIZOTE É CAMPEÃO DO JUNIORES DA LUF

A Liga Uberlandense de Futebol encerrou no domingo o Campeonato de Juniores 2024, com o time da Sociedade Esportiva Luizote sagrando-se campeão ao derrotar o Clube Atlético Guará por 1 a 0, gol marcado por Caio Felipe. O Luizote chegou à decisão com uma campanha superior à do Guará, mas dentro de campo encontrou um adversário que ofereceu resistência ao longo da partida. Fazendo a vantagem ainda no primeiro tempo, o time do bairro Luizote de Freitas (foto) tentava ampliar a vantagem, mas encontrava um Guará brigando forte pela bola e uma retaguarda firme. O jogo teve momentos com jogadas mais fortes desde o primeiro tempo, inclusive exigindo mais pulso da arbitragem para evitar conflitos generalizados, o que poderia complicar o bom andamento da partida. O Luizote conseguiu segurar a vantagem de 1 a 0 e garantiu a vitória, fazendo jus à melhor campanha ao longo da competição. O Campeonato de Juniores foi disputado por 9 clubes, com o Luizote conquistando o título em 11 partidas, vencendo 9, empatando uma e perdendo uma; marcou 35 gols, sofreu 7, ficou com um saldo de 28 gols e ganhou 28 pontos.

ABRAMPE E FUTEL FORMAM PARCERIA

A Associação Brasileira das Micro e Pequenas Empresas, com o propósito de colaborar na formação de jovens, proporcionando a oportunidade de evitá-los dos riscos sociais danosos, vem promovendo ao longo dos últimos anos a Copa Abrampe de Futebol, nas categorias sub-11, sub-13 e sub-15. O campeonato envolve clubes de várias cidades da região, inclusive de Goiás. Em edições anteriores o clube participava nas três categorias.

A partir deste ano, criou-se uma inovação: o clube não precisa participar obrigatoriamente



DIVULGAÇÃO

mente de todas as categorias, tendo a oportunidade de escolher uma ou duas e até três categorias para se inscrever no torneio. Outra novidade, é que a Abrampe formou parceria com a Fundação Uberlandense do Turismo, Esporte e Lazer (Futel) para promover o evento esportivo, ficando responsável pela organização técnica da copa, fazendo cumprir as normas determinadas no regulamento, conforme informou o diretor de esportes da Fundação, Emerson José Brasileiro.

Segundo o coordenador da Copa Abrampe, Carlos Gomes dos Santos, o Carlão, vários clubes já confirmaram participação no campeonato, que tem previsão para começar no mês de agosto. De Uberlândia já estão confirmados o Pumas, Norizontino, Projeto Sal da Terra, Projeto Social Lobos de Minas e a Futel. De outras cidades estão o Mancha, Olé e o Sport Café (de Araguari); Abecat e Paulistano (de Catalão – Goiás); Indianopolense (de Indianópolis); Floresta (de Pedrinópolis); Estrela (de Perdizes); Independente (de Uberaba); Pratense (do Prata).

UBERLÂNDIA VÔLEI SEGUE O TRABALHO

O projeto Uberlândia Vôlei continua projetando jogadores da base no voleibol adulto masculino brasileiro.

Murilo Seidel, após uma série de amistosos representando a

Seleção Brasileira na França, está agora na Argentina participando de mais uma série de amistosos, que servem como preparação para o Campeonato Sul-Americano (sub-19) que irá acontecer no mês de julho.

Gabriel Biondi (Bibi), em entrevista, falou sobre o quão importante está sendo o processo de preparação para as competições da temporada de 2024, competições a nível regional, estadual e nacional.

Ambos os atletas são destaques no projeto em suas categorias e continuam no processo de formação para o alto rendimento.

TIME DA UFU LIDERA O FUTSAL DO PRAIA

A coordenação de esportes internos do Praia Clube está realizando o campeonato de futsal adulto masculino com oito equipes em duas chaves, jogando uma contra a outra, para classificar os semifinalistas. Até agora já foram realizadas dez partidas, e o time da UFU/Praia é líder absoluto, tendo vencido as três que disputou. Nos confrontos das chaves, a B leva nítida vantagem sobre a A, com UFU/Praia 9 pontos, Zeus Agro e Posto Montreal 6 e o Santa Rita Postos 4 pontos, enquanto os da Chave A estão assim: Kubanacan 3, Promocar 1, Arcus Sistemas e Vite Contabilidade não pontuaram.

Os resultados até o momento são estes: Kubanacan 4x5 UFU/

Praia, Promocar 5x5 Santa Rita Postos, Arcus Sistemas 1x9 Posto Montreal, Vite Contabilidade 3x9 Zeus Agro; Promocar 2x5 UFU/Praia, Kubanacan 12x0 Santa Rita Postos, Vite Contabilidade 1x6 Posto Montreal, Arcus Sistemas 2x9 Zeus Agro; Vite Contabilidade 2x6 Santa Rita Postos, Arcus Sistemas 2x12 UFU/Praia.

PRATENSE CONTINUA IMBATÍVEL NA AMVAP

Com cinco rodadas já realizadas, o time da Pratense segue imbatível na Copa Amvap, realizada pela Liga Uberlandense de Futebol. Venceu as cinco partidas e é o único com aproveitamento total no campeonato. A rodada do domingo, dia 30/6, ficou assim: Pratense 3x2 Tupaciguara, Capinópolis 4x2 Indianopolense, Triângulo de Monte Alegre 1x0 Uberlândia Esporte Clube, Canápolis 2x2 Araporã, Ituiutaba 2x2 Centralina e Cachoeira Dourada 0x1 Araguari, que também segue invicta no campeonato. Classificação: Chave A – Pratense 15, Triângulo 7, Uberlândia e Campina Verde 6, Indianopolense 4, Capinópolis 3 e Tupaciguara 1 ponto; Chave B – Araguari 13, Centralina 7, Santa Vitória 6, Araporã 5, Canápolis e Ituiutaba 4, e o Cachoeira Dourada 0 ponto.

PALAVRAS CRUZADAS

O jogo mais clássico!

Através das definições descubra a palavra que preenche os quadradinhos da cruzada.

www.coquetel.com.br

© Revistas COQUETEL

Fenômenos que ocorrem devido à rotação	Falta de atenção; descuido	Veículo da comunidade pesqueira	Cabelo embolado (pop.)	Alcançado; conseguido	Tributos de contribuição social Fia	Janeiro, em espanhol
Nara Roesler, galerista brasileira		Henrik (?), autor de "Casa de Bonecas"				
Sucede; ocorre						
"(?) Jeito que a Vida Quer", sucesso de Benito Di Paula		Excessivo; muito				
Sedoso	Cauda	Sílabas de "culpa"			Deixar transparecer; revelar	
	Normas; legislações					Em (?): em uma só voz
Faz nova leitura; revê				Tecla de escape do computador		
Titânio (símbolo)		Sequestro				
Sala de (?), cômodo da casa		Estirado; ereto			Trilho, em inglês	
Fenômeno vespertino apreciado em praias	Deus (Rel.)					
	Avião de ataque					
				(?) Cristã: a partir do nascimento de Jesus		Dario (?), escritor italiano
Aplicativo rival do WhatsApp			"(?) - Um Hino ao Amor", filme biográfico			
Alex Xella, cantor baiano		Ardiloso; espertalhão (fig.)				

BANCO — imo. 4/coda — rail. 5/enero — melro. 3/amx

14

COLEÇÃO MISTÉRIO & SUSPENSE
CLÁSSICOS DE ARREPIAR
JÁ À VENDA!

O ROSTRO INVISÍVEL
 O FANTASMA DA ÓPERA
 O CORLAÇÃO DAS TRILHAS
 OS SETE DEBOS DA MORTE
 O SUSPIRO NAS TRILHAS

EditoraNovaFronteira
 NOVA FRENTEIRA
 @novafronteira

Solução

O	R	T	E	M	X	A	
F	I	A	P	O	W	I	
N	V	O	S	E	C	A	O
O	N	E	R	E	N		
E	R	A	R	E	S	T	E
O	P	A	R	I	T		
C	S	E	L	E	R		
O	S	O	D	O	L	E	V
O	V	D	O	C	A		
R	E	P	H	O	D		
E	C	O	N	T	E	A	C
N	S	I	B	N	O		
E	I	O	N	O			
	P						

HORÓSCOPO

www.meu-horoscopo-do-dia.com

ÁRIES 21 DE MARÇO | 19 DE ABRIL

Você deseja remover todos os obstáculos que estão no seu caminho, mas não coloque a carroça na frente dos bois, faça as coisas corretamente. Há muito estresse.

TOURO 20 DE ABRIL | 20 DE MAIO

Você está seguindo o seu plano. Siga o entusiasmo de ontem, as coisas positivas estão no horizonte. Sua distração está crescendo e você está encontrando dificuldades.

GÊMEOS 21 DE MAIO | 20 DE JUNHO

Você está ocupado hoje e precisa aumentar seus esforços para que sua presença seja sentida. Sua disposição calma irá ajudá-lo. Você está à vontade consigo mesmo.

CÂNCER 21 DE JUNHO | 22 DE JULHO

Você precisa ficar longe de sua rotina. Faça isso antes de se sentir completamente saturado. Uma sensação de bem-estar interior permite-lhe colocar boas ideias em perspectiva.

LEÃO 23 DE JULHO | 22 DE AGOSTO

Sua ética rigorosa terá que fazer julgamentos sobre as pessoas ao seu redor, mas tente não ser muito severo. Você vai sentir uma necessidade real de aproveitar ao máximo.

VIRGEM 23 DE AGOSTO | 22 DE SETEMBRO

O clima é construtivo e gratificante no que diz respeito às relações pessoais e a sorte vai permitir que você faça novos contatos. Você está desperdiçando tempo demais.

LIBRA 23 DE SETEMBRO | 22 DE OUTUBRO

Seu humor pode causar faíscas hoje. Você precisa de paz e tranquilidade e evitar discussões inúteis. Você precisa sair mais, isso vai ajudar você a recarregar suas baterias.

ESCORPIÃO 23 DE OUTUBRO | 21 DE NOVEMBRO

Você está buscando o seu caminho em um momento positivo. Siga o seu entusiasmo básico e mantenha as coisas em movimento! Você deve evitar ser muito duro consigo mesmo.

SAGITÁRIO 22 DE NOVEMBRO | 21 DE DEZEMBRO

Você não vai perder tempo com diferenças superficiais e as pessoas vão gostar de você por isso - é uma receita para o sucesso. Você está usando a sua energia de forma construtiva.

CAPRICÓRNIO 22 DE DEZEMBRO | 19 DE JANEIRO

As pessoas vão admirar você hoje. Seu charme irá abrir as portas! Se você conseguir conter sua impaciência, vai ganhar com isso. Seu otimismo crescente reforçará a sua energia.

AQUÁRIO 20 DE JANEIRO | 18 DE FEVEREIRO

Hoje você vai exigir suavemente. Lidar com a arte da persuasão para reunir e motivar as pessoas não será um problema. Você estará em boa forma. Beba água.

PEIXES 19 DE FEVEREIRO | 20 DE MARÇO

De repente você se sente tomado por uma sensação de liberdade. Evite tomar grandes decisões de hoje. Você tem uma sensação de serenidade e calma.

// CLASSIFICADOS

IMÓVEIS

ALUGUEL

CASAS

CUSTÓDIO PEREIRA - Aluga-se suítes com banheiro, cama, guarda-roupa, bancada com cadeira, cozinha e lavanderia completa. Estacionamento para moto e carro. Suítes individuais e duplo. Pacote mensal e diária. Boa localização. Contato (34) 98421-6841 - (34) 99212-0715

APARTAMENTOS

ALTO UMUARAMA - aluga-se apto no condomínio Trilhas do Vento, bairro Alto Umuarama. Apto 6º andar, vista para cidade, 2/4 - sendo 1 com preparação p/ ar - sala, cozinha, 1 vaga garagem e gás encanado. R\$1450,00/mês - condomínio incluso. 34 9 9993-5691

VENDA

APARTAMENTOS

SANTA MÔNICA - vendo apartamento no bairro Santa Mônica, 93 metros, três quartos e 1 suíte. R\$295.000,00 Contato: (34) 9 9238-9706

BRASIL - apartamento dos sonhos à venda no Bairro Brasil! 127,13m², 3 suítes, banheiro social, 2 vagas, repleto de armários embutidos. Oportunidade única por R\$620 mil. Contato: 62 9 9622-9191.

IMÓVEIS

BRASIL - imóvel comercial no bairro Brasil à venda. Localizado na Av. Amazonas, com sete salas - 3 com banheiro individual. As quatro salas mobiliadas. Cozinha montada (geladeira bebedouro fogão), banheiro feminino, banheiro masculino e também para de-

ficiente. Recepção mobiliada. Área construída 157m², área terreno 250m². Valor: R\$650 mil (aceito propostas). Márcio (34) 9 9900- 9385

LUIZOTE DE FREITAS - sobrado de esquina com dois apartamentos, duas casas e um ponto de comércio - venda ou troca. Rua Maximiliano Carneiro, Luizote de Freitas, Uberlândia - MG. Contato: (34) 9 9996-2296

UBERLÂNDIA - Vende-se área de 20 mil metros na Represa de Miranda próximo à Tapuirma. Contato: (34) 9996-2296

IMÓVEL À VENDA - vendo imóvel desocupado, poucos metros do Center Shopping, uma casa transformada em escritório, com entrada para carros, terreno com 437m e a.c aproximadamente 150m valor R\$760.000,00. Adalberto Medeiros Rodrigues CRECI 10499, WhatsApp: 34 9 9991-8474

EMPREGO

REPRESENTANTE COMERCIAL - faça parte do nosso time, envie seu currículo para: (34) 9 9920-3745. Empresa fabricante de cigarro de palha, precisamos de vendedores com experiência na área, com clientela formada e que possa agregar nosso produto ao seu portfólio. Rotas: Uberaba, Uberlândia e região.

DIVERSOS

MESAS E CADEIRAS - vende-se 5 mesas e 20 cadeiras próprias para bares e lanchonetes. Todas de metal. R\$500,00 - Tratar: (34) 3238-4363 - João.

TRAILER - aluga-se um trailer para funcionar lanchonete, ponto feito mais de 20 anos. Bairro Tubalina. R\$750,00 - Tratar: (34) 3238-4363 - João

A VERDADE
NA PALMA DA SUA MÃO

www.diariodeuberlandia.com.br



DIÁRIO DE UBERLÂNDIA

Você sabe de onde a verdade vem.

COMPRO E VENDE

AÇÕES DOS CLUBES:

- CAÇA E PESCA
- CAJUBÁ
- PRAIA CLUBE
- Pousada do Rio Quente

EDILBERTO (34) 9 9977-7224

FREDERICO (34) 9 8835-0396

VESTIBULAR
ONLINE
UNIPACPROVAS ONLINE,
AGENDE A SUA E
INSCREVA-SE JÁUNIPAC
UBERLÂNDIA
.COM.BR

UNIPAC

ENSINO SUPERIOR COM QUALIDADE SUPERIOR

34 9 9885-2100

34 3291-2100

Av. Cipriano Del Fávoro 1015